



Câmara Municipal de Ibitinga

Estado de São Paulo

Avenida Dr. Victor Maida, nº 563 – Centro – Ibitinga (SP) – Fone (16) 3352-7840 – CEP 14940-097
Site: www.ibitinga.sp.leg.br / E-mail: informacao@camaraibitinga.sp.gov.br

PARECER - PLO Nº 131/2024

Assunto: Solicito a inclusão de documentos junto ao Ofício do SAMS, anexo a Emenda impositiva 31/2024 apresentada ao PLO 131/2024 – que Estima a Receita e Fixa a Despesa.

Ao Excelentíssimo Senhor

Adão Ricardo Vieira do Prado

Presidente da Câmara Municipal da Estância Turística de Ibitinga – SP

Exmo. Presidente,

Solicito a inclusão dos documentos anexos a este, junto ao Ofício do SAMS, anexo a Emenda impositiva 31/2024 de minha autoria, apresentada ao PLO 131/2024 – Estima a Receita e Fixa a Despesa do Município de Ibitinga para o exercício de 2025.

Justificativa: Quando da apresentação do Ofício pelo SAMS e na elaboração e protocolo da Emenda foi faltando o plano de executivo que deve acompanhar o Ofício apresentado pelo SAMS, referente a Emenda 31/2024 junto ao PLO 131/2024 que Estima a Receita e Fixa a Despesa do Município de Ibitinga para o exercício de 2025.

Ibitinga, 21 de novembro de 2024.

Ricardo Prado

Vereador



PLANILHA ORÇAMENTÁRIA

Obra

CONSTRUÇÃO DE BANHEIROS NA UBS DA VILA MARIA

Local

RUA EXPEDICIONÁRIO KAY JENSON, S/N, CONJ HAB VILA MARIA

BOLETIM CDHU 193 COM DESONERAÇÃO

Data: 12/11/2024

ITEM	FONTE	CÓDIGO	DESCRIÇÃO	UNID.	QUANT.	VALOR UNIT. (R\$)	TOTAL (R\$)
1			SERVIÇOS PRELIMINARES				1.291,97
1.1	CDHU	02.08.050	Placa em lona com impressão digital e estrutura em madeira	M2	4,50	183,31	824,89
1.2	CDHU	05.07.040	Remoção de entulho separado de obra com caçamba metálica - terra, alvenaria, concreto, argamassa, madeira, papel, plástico ou metal	M3	3,00	104,32	312,96
1.3	CDHU	02.05.212	Andaime tubular fachadeiro com piso metálico e sapatas ajustáveis	M2MES	4,00	16,99	67,96
1.4	CDHU	02.05.060	Montagem e desmontagem de andaime torre metálica com altura até 10 m	M	8,00	10,77	86,16
2			FUNDAÇÃO				4.758,62
2.1	CDHU	06.02.020	Escavação manual em solo de 1ª e 2ª categoria em vala ou cava até 1,5 m	M3	1,11	52,92	58,58
2.2	CDHU	12.01.041	Broca em concreto armado diâmetro de 25 cm - completa	M	27,00	70,79	1.911,33
2.3	CDHU	11.18.040	Lastro de pedra britada	M3	0,37	191,78	70,76
2.4	CDHU	10.01.040	Armadura em barra de aço CA-50 (A ou B) fyk = 500 MPa	KG	52,20	10,11	527,72
2.5	CDHU	10.01.060	Armadura em barra de aço CA-60 (A ou B) fyk = 600 MPa	KG	18,47	10,36	191,30
2.6	CDHU	11.01.100	Concreto usinado, fck = 20 MPa	M3	1,27	453,25	575,17
2.7	CDHU	11.16.040	Lançamento e adensamento de concreto ou massa em fundação	M3	1,27	148,80	188,82
2.8	CDHU	14.01.020	Alvenaria de embasamento em tijolo maciço comum	M3	0,63	885,80	562,04
2.9	CDHU	32.17.030	Impermeabilização em argamassa polimérica para umidade e água de percolação	M2	16,92	12,82	216,91
2.10	CDHU	32.16.010	Impermeabilização em pintura de asfalto oxidado com solventes orgânicos, sobre massa	M2	16,92	18,72	316,74
2.11	CDHU	06.11.040	Reaterro manual apiloado sem controle de compactação	M3	8,46	16,46	139,25
3			ALVENARIA DE VEDAÇÃO				2.958,50
3.1	CDHU	14.04.200	Alvenaria de bloco cerâmico de vedação de 9 cm	M2	44,65	66,26	2.958,50
4			SUPRAESTRUTURA				4.703,18
4.1	CDHU	09.01.030	Forma em madeira comum para estrutura	M2	5,40	234,41	1.265,81
4.2	CDHU	09.01.160	Desmontagem de forma em madeira para estrutura de vigas, com tábuas	M2	16,20	7,17	116,15
4.3	CDHU	10.01.040	Armadura em barra de aço CA-50 (A ou B) fyk = 500 MPa	KG	66,64	10,11	673,68
4.4	CDHU	10.01.060	Armadura em barra de aço CA-60 (A ou B) fyk = 600 MPa	KG	23,57	10,36	244,22
4.5	CDHU	11.01.130	Concreto usinado, fck = 25 MPa	M3	0,81	475,24	384,94
4.6	CDHU	11.16.060	Lançamento e adensamento de concreto ou massa em estrutura	M3	0,81	102,78	83,25
4.7	CDHU	13.01.130	Laje pré-fabricada mista vigota treliçada/lajota cerâmica - LT 12 (8+4) e capa com concreto de 25 MPa	M2	12,29	157,52	1.935,13
5			VIGAS INTERMEDIARIAS E DE COROAMENTO 03 UNIDADES				1.274,49
5.1	CDHU	10.01.040	Armadura em barra de aço CA-50 (A ou B) fyk = 500 MPa	KG	70,34	10,11	711,11
5.2	CDHU	11.01.130	Concreto usinado, fck = 25 MPa	M3	0,97	475,24	463,21
5.3	CDHU	11.16.060	Lançamento e adensamento de concreto ou massa em estrutura	M3	0,97	102,78	100,17
6			OITÃO (2 ÁGUAS)				890,26
6.1	CDHU	14.04.200	Alvenaria de bloco cerâmico de vedação de 9 cm	M2	9,09	66,26	602,30
6.2	CDHU	17.02.020	Chapisco	M2	9,09	6,37	57,90
6.3	CDHU	17.02.140	Emboço desempenado com espuma de poliéster	M2	9,09	25,31	230,06
7			COBERTURA (2 ÁGUAS)				6.962,02
7.1	CDHU	15.01.310	Estrutura em terças para telhas de barro	M2	22,19	108,05	2.397,08
7.2	CDHU	16.02.030	Telha de barro tipo romana	M2	23,96	63,90	1.531,03
7.3	CDHU	16.33.082	Calha, rufo, afins em chapa galvanizada nº 26 - corte 0,33 m	M	9,00	88,57	797,13
7.4	CDHU	22.01.210	Testeira em tábua aparelhada, largura até 20cm	M	21,92	37,45	820,90
7.5	CDHU	16.33.082	Calha, rufo, afins em chapa galvanizada nº 26 - corte 0,33 m	M	11,20	88,57	991,98
7.6	CDHU	46.02.070	Tube de PVC rígido branco PxB com virola e anel de borracha, linha esgoto série normal, DN= 100 mm, inclusive conexões	M	6,00	70,65	423,90
8			ELÉTRICA				795,73
8.1	CDHU	38.19.030	Eletroduto de PVC corrugado flexível leve, diâmetro externo de 25 mm	M	6,00	15,66	93,96
8.2	CDHU	40.07.010	Caixa em PVC de 4' x 2'	UN	6,00	14,03	84,18
8.3	CDHU	39.02.010	Cabo de cobre de 1,5 mm², isolamento 750 V - isolação em PVC 70°C	M	25,55	3,04	77,67
8.4	CDHU	39.02.016	Cabo de cobre de 2,5 mm², isolamento 750 V - isolação em PVC 70°C	M	43,50	3,76	163,56

PARECER - PLO Nº 131/2024 - Recebido em 21/11/2024 17:45:28 - Esta é uma cópia do original assinado digitalmente por Adão Ricardo Vieira do Prado. Para validar o documento, leia o código QR ou acesse https://publico.ibitinga.sp.leg.br/conferir_assinatura e informe o código 89DA-2003-FCCB-B291.



8.5	CDHU	39.02.030	Cabo de cobre de 6 mm ² , isolamento 750 V - isolamento em PVC 70°C	M	10,00	7,88	78,80	
8.6	CDHU	41.20.080	Piafón plástico e/ou PVC para acabamento de ponto de luz, com soquete E-27 para lâmpada fluorescente compacta	UN	4,00	9,77	39,08	
8.7	CDHU	41.07.430	Lâmpada fluorescente compacta eletrônica "3U", base E27 de 20 W - 110 ou 220 V	UN	4,00	16,57	66,28	
8.8	CDHU	40.05.020	Interruptor com 1 tecla simples e placa	CJ	4,00	24,64	98,56	
8.9	CDHU	40.04.450	Tomada 2P+T de 10 A - 250 V, completa	CJ	4,00	23,41	93,64	
9	ESQUADRIAS							4.036,28
9.1	CDHU	25.02.010	Porta de entrada de abrir em alumínio com vidro, linha comercial	M2	3,78	538,31	2.034,81	
9.2	CDHU	25.01.030	Caixilho em alumínio basculante com vidro, linha comercial	M2	1,20	425,97	511,16	
9.3	CDHU	24.02.450	Grade de proteção para caixilhos	M2	1,20	981,91	1.178,29	
9.4	CDHU	19.01.062	Peitoril e/ou soleira em granito, espessura de 2 cm e largura até 20 cm, acabamento polido	M	2,00	156,01	312,02	
10	PISO INTERNO							1.456,28
10.1	CDHU	11.18.040	Lastro de pedra britada	M3	0,37	191,78	70,76	
10.2	CDHU	11.01.100	Concreto usinado, fck = 20 MPa	M3	0,92	453,25	418,12	
10.3	CDHU	11.16.020	Levantamento, espalhamento e adensamento de concreto ou massa em lastro e/ou enchimento	M3	0,92	74,40	68,63	
10.4	CDHU	17.01.020	Argamassa de regularização e/ou proteção	M3	0,37	726,87	268,21	
10.5	CDHU	18.06.182	Placa cerâmica esmaltada rústica PEI-5 para área interna com saída para o exterior, grupo de absorção B1b, resistência química B, assentado com argamassa colante industrializada	M2	5,10	57,02	290,80	
10.6	CDHU	19.01.062	Peitoril e/ou soleira em granito, espessura de 2 cm e largura até 20 cm, acabamento polido	M	1,80	156,01	280,81	
10.7	CDHU	18.06.410	Rejuntamento em placas cerâmicas com argamassa industrializada para rejunte, juntas acima de 3 até 5 mm	M2	5,10	11,56	58,95	
11	REVESTIMENTO INTERNO							5.584,01
11.1	CDHU	17.02.020	Chapisco	M2	78,30	6,37	498,77	
11.2	CDHU	17.02.120	Emboço comum	M2	38,40	21,02	807,16	
11.3	CDHU	17.02.140	Emboço desempenado com espuma de poliéster	M2	39,90	25,31	1.009,86	
11.4	CDHU	18.11.042	Revestimento em placa cerâmica esmaltada de 20x20 cm, tipo monocolor, assentado e rejuntado com argamassa industrializada	M2	38,40	85,11	3.268,22	
12	BARRAS DE ACESSIBILIDADE							1.283,04
12.1	CDHU	30.01.061	Barra de apoio lateral para lavatório, para pessoas com mobilidade reduzida, em tubo de aço inoxidável de 1.1/4", comprimento 25 a 30 cm	UN	4,00	171,41	685,64	
12.2	CDHU	30.01.120	Barra de apoio reta, para pessoas com mobilidade reduzida, em tubo de aço inoxidável de 1 1/4" x 400 mm	UN	4,00	149,35	597,40	
13	REVESTIMENTO EXTERNO							1.429,39
13.1	CDHU	17.02.020	Chapisco	M2	45,12	6,37	287,41	
13.2	CDHU	17.02.140	Emboço desempenado com espuma de poliéster	M2	45,12	25,31	1.141,98	
14	PINTURA INTERNA E EXTERNA							1.637,68
14.1	CDHU	33.10.030	Tinta acrílica antimoho em massa, inclusive preparo	M2	54,21	30,21	1.637,68	
15	HIDRÁULICA							9.954,18
15.1	CDHU	44.01.160	Lavatório de louça pequeno com coluna suspensa - linha especial	UN	2,00	917,50	1.835,00	
15.2	CDHU	44.03.640	Torneira de parede acionamento hidromecânico, em latão cromado, DN= 1/2" ou 3/4"	UN	2,00	519,36	1.038,72	
15.3	CDHU	44.20.010	Sifão plástico sanfonado universal de 1'	UN	2,00	26,77	53,54	
15.4	CDHU	47.02.020	Registro de gaveta em latão fundido cromado com canopla, DN= 3/4" - linha especial	UN	2,00	105,63	211,26	
15.5	CDHU	44.20.110	Engate flexível de PVC DN= 1/2"	UN	2,00	11,73	23,46	
15.6	CDHU	30.08.060	Bacia sifonada de louça para pessoas com mobilidade reduzida - capacidade de 6 litros	UN	2,00	1.252,25	2.504,50	
15.7	CDHU	46.01.020	Tubo de PVC rígido soldável marrom, DN= 25 mm, (3/4"), inclusive conexões	M	24,00	27,86	668,64	
15.8	CDHU	46.01.050	Tubo de PVC rígido soldável marrom, DN= 50 mm, (1 1/2"), inclusive conexões	M	5,00	46,42	232,10	
15.9	CDHU	46.02.050	Tubo de PVC rígido branco PxB com virola e anel de borracha, linha esgoto série normal, DN= 50 mm, inclusive conexões	M	7,50	41,13	308,47	
15.10	CDHU	46.02.070	Tubo de PVC rígido branco PxB com virola e anel de borracha, linha esgoto série normal, DN= 100 mm, inclusive conexões	M	20,00	70,65	1.413,00	
15.11	CDHU	49.01.030	Caixa sifonada de PVC rígido de 150 x 150 x 50 mm, com grelha	UN	2,00	105,36	210,72	
15.12	CDHU	48.02.401	Reservatório em polietileno com tampa de rosca - capacidade de 500 litros	UN	1,00	582,61	582,61	
15.13	CDHU	47.04.050	Válvula de descarga antivandalismo, DN= 1 1/2"	UN	2,00	436,08	872,16	
16	COBERTURA DE PASSAGEM E LAVANDERIA							14.881,63
16.1	CDHU	44.01.370	Tanque em granito sintético, linha comercial - sem pertences	UN	1,00	233,47	233,47	
16.2	CDHU	44.20.010	Sifão plástico sanfonado universal de 1'	UN	1,00	26,77	26,77	
16.3	CDHU	46.01.020	Tubo de PVC rígido soldável marrom, DN= 25 mm, (3/4"), inclusive conexões	M	24,00	27,86	668,64	
16.4	CDHU	46.02.050	Tubo de PVC rígido branco PxB com virola e anel de borracha, linha esgoto série normal, DN= 50 mm, inclusive conexões	M	12,00	41,13	493,56	
16.5	CDHU	49.01.030	Caixa sifonada de PVC rígido de 150 x 150 x 50 mm, com grelha	UN	1,00	105,36	105,36	
16.6	CDHU	44.03.370	Torneira curta com rosca para uso geral, em latão fundido sem acabamento, DN= 1/2"	UN	2,00	50,98	101,96	
16.7	CDHU	16.32.130	Cobertura curva em chapa de policarbonato alveolar bronze de 10 mm	M2	19,42	313,96	6.097,10	



16.8	CDHU	15.03.150	Fornecimento e montagem de estrutura metálica em perfil metalon, sem pintura	KG	271,88	20,35	5.532,75
16.9	CDHU	33.07.140	Pintura com esmalte alquídico em estrutura metálica	KG	271,88	4,07	1.106,55
16.10	CDHU	38.19.030	Eletroduto de PVC corrugado flexível leve, diâmetro externo de 25 mm	M	10,00	15,66	156,60
16.11	CDHU	40.07.010	Caixa em PVC de 4' x 2'	UN	2,00	14,03	28,06
16.12	CDHU	39.02.010	Cabo de cobre de 1,5 mm², isolamento 750 V - isolação em PVC 70°C	M	5,00	3,04	15,20
16.13	CDHU	39.02.016	Cabo de cobre de 2,5 mm², isolamento 750 V - isolação em PVC 70°C	M	7,00	3,76	26,32
16.14	CDHU	41.20.080	Plafon plástico e/ou PVC para acabamento de ponto de luz, com soquete E-27 para lâmpada fluorescente compacta	UN	1,00	9,77	9,77
16.15	CDHU	41.07.430	Lâmpada fluorescente compacta eletrônica "3U", base E27 de 20 W - 110 ou 220 V	UN	1,00	16,57	16,57
16.16	CDHU	40.05.020	Interruptor com 1 tecla simples e placa	CJ	1,00	24,64	24,64
16.17	CDHU	18.11.042	Revestimento em placa cerâmica esmaltada de 20x20 cm, tipo monocolor, assentado e rejuntado com argamassa industrializada	M2	2,25	85,11	191,49
16.18	CDHU	40.04.450	Tomada 2P+T de 10 A - 250 V, completa	CJ	2,00	23,41	46,82
17	CONCRETO EXTERNO						349,47
17.1	CDHU	17.05.020	Piso com requadro em concreto simples sem controle de fck	M3	0,40	873,68	349,47
TOTAL GERAL							R\$ 64.246,72
BDI							24,52%
TOTAL GERAL COM BDI							R\$ 80.000,00



CRONOGRAMA FÍSICO-FINANCEIRO

PREFEITURA MUNICIPAL DA ESTÂNCIA TURÍSTICA DE IBITINGA

Objeto: CONSTRUÇÃO DE BANHEIROS NA UBS DA VILA MARIA

Local: RUA EXPEDICIONÁRIO KAY JENSON, S/N, CONJ HAB VILA MARIA

Base: CDHU boletim 193 com desoneração

Data: 05/11/2024

SERVIÇOS	MÊS	MÊS 01	MÊS 02	TOTAL
		30	60	
SERVIÇOS PRELIMINARES	100%	R\$1.608,76	R\$-	R\$1.608,76
FUNDAÇÃO	100%	R\$5.925,43	R\$-	R\$5.925,43
ALVENARIA DE VEDAÇÃO	100%	R\$3.683,92	R\$-	R\$3.683,92
SUPRAESTRUTURA	100%	R\$5.856,40	R\$-	R\$5.856,40
VIGAS INTERMEDIÁRIAS E DE COROAMENTO - 3 UNIDADES	100%	R\$1.586,99	R\$-	R\$1.586,99
OITÃO	25%	R\$277,14	75% R\$831,41	R\$1.108,55
COBERTURA	25%	R\$2.167,28	75% R\$6.501,83	R\$8.669,11
ELÉTRICA	25%	R\$247,71	75% R\$743,13	R\$990,84
ESQUADRIAS	R\$-		100% R\$5.025,98	R\$5.025,98
PISO INTERNO	25%	R\$453,34	75% R\$1.360,02	R\$1.813,36
REVESTIMENTO INTERNO	R\$-		100% R\$6.953,21	R\$6.953,21
BARRAS DE ACESSIBILIDADE	R\$-		100% R\$1.597,64	R\$1.597,64
REVESTIMENTO EXTERNO	50%	R\$889,94	50% R\$889,94	R\$1.779,88
PINTURA INTERNA E EXTERNA	R\$-		100% R\$2.039,24	R\$2.039,24
HIDRÁULICA	25%	R\$3.098,74	75% R\$9.296,21	R\$12.394,94
COBERTURA DE PASSAGEM E LAVANDERIA	25%	R\$4.632,65	75% R\$13.897,95	R\$18.530,61
CONCRETO EXTERNO	25%	R\$108,79	75% R\$326,37	R\$435,16
TOTAL:		R\$30.259,96	R\$48.631,52	R\$80.000,00

PARECER - PLO Nº 131/2024 - Recebido em 21/11/2024 17:45:28 - Esta é uma cópia do original assinado digitalmente por Adão Ricardo Vieira do Prado
 Para validar o documento, leia o código QR ou acesse https://publico.ibitinga.sp.leg.br/confirmar_assinatura e informe o código 89DA-2003-FCCB-B291.





MEMORIAL DESCRITIVO

PREFEITURA MUNICIPAL DA ESTÂNCIA TURÍSTICA DE IBITINGA

OBJETO: CONSTRUÇÃO DE BANHEIROS NA UBS DA VILA MARIA
ENDEREÇO: RUA EXPEDICIONÁRIO KAY JENSON, CONJ. HAB VILA MARIA, IBITINGA/SP

A obra obedecerá à boa técnica, atendendo às recomendações da ABNT e das Concessionárias locais.

SERVIÇOS PRELIMINARES

Placa em lona com impressão digital e estrutura em madeira

Será medido por área de placa executada (m²).

O item remunera o fornecimento e instalação de placa em lona para fachada conforme normas e leis vigentes, constituída por: banner em lona com impressão digital de alta resolução, requadro em pontalete 75 mm x 75 mm; remunera também o fornecimento de estrutura em madeira para fixação do banner em pontaletes e sarrafos em Pinho-do-Paraná (*Araucária angustifolia*), ou Quarubarana (*Erismia uncinatum*), conhecida também como Cedrinho, ou Cambará (*Qualea spp*), travamento realizado a cada 1,5 m com pontalete, pintura em tinta PVA para madeira; inclusive materiais acessórios e a mão-de-obra necessária para instalação completa da placa.

Remoção de entulho separado de obra com caçamba metálica - terra, alvenaria, concreto, argamassa, madeira, papel, plástico ou metal

Será medido por volume de entulho retirado e não misturado, aferido na caçamba (m³). O item remunera o fornecimento dos serviços de carregamento manual de terra ou alvenaria ou concreto ou argamassa ou madeira ou papel ou plástico ou metal até a caçamba, remoção e transporte da caçamba até unidade de destinação final indicada pelo Município onde ocorrer a geração e retirada do entulho, ou área licenciada para tal finalidade pela Companhia de Tecnologia de Saneamento Ambiental (CETESB), e que atenda às exigências de legislação municipal, acondicionados em caçambas distintas, sem mistura de material, abrangendo: A empresa ou prestadora dos serviços de remoção do entulho, resíduos provenientes da construção civil, deverá cumprir todas as exigências e determinações previstas na legislação: Resolução nº 307, de 5 de julho de 2002 e suas alterações, pelo Conselho Nacional do Meio Ambiente (CONAMA), Decreto nº 37952, de 11 de maio de 1999, e normas; Fornecimento de caçamba metálica de qualquer tamanho, na obra, remoção da mesma quando cheia, e a reposição por outra caçamba vazia, o transporte e o despejo na unidade de destinação final, independente da distância do local de despejo; Fornecimento da mão de obra e recipientes adequados, necessários para o transporte manual, vertical ou horizontal, do material de entulho, até o local onde está situada a caçamba; Proteção das áreas envolvidas, bem como o despejo e acomodação dos materiais na caçamba; A mão de obra, os materiais acessórios





e os equipamentos necessários ao carregamento, transporte e descarga deverão ser condizentes com a natureza dos serviços prestados. Na retirada do entulho, a empresa executora dos serviços de coleta e transporte, deverá apresentar o Controle de Transporte de Resíduos (CTR) devidamente preenchido, contendo informações sobre o gerador, origem, quantidade e descrição dos resíduos e seu destino, unidade de disposição final, bem como o comprovante declarando a sua correta destinação; Estão inclusos todos os impostos legais e despesas necessárias junto aos órgãos regulamentadores das atividades envolvidas. Normas técnicas: NBR 15112, NBR 15113, NBR 15114 e Nota Técnica da NBR 10004/2004.

Andaime tubular fachadeiro com piso metálico e sapatas ajustáveis

Será medido pela área, na projeção vertical da fachada, do andaime tubular fachadeiro alocado, multiplicada pelo período em meses de locação ($m^2 \times \text{mês}$). O item remunera o fornecimento de locação de andaime tubular fachadeiro montado com no mínimo 1,0 m de largura a partir da face externa da fachada; mão de obra para traslado interno na obra e materiais necessários para a locação do andaime, constituído por: quadros de base com travamentos e ajustes em diagonal, nivelados por meio de sapatas ajustáveis; guarda-corpos e rodapés, plataformas e quadros com escadas; pavimento de pisos metálicos; materiais acessórios como cabo de aço, tubos e braçadeiras necessários para a montagem; conforme NR 18 e/ou normas vigentes. Não remunera a montagem e desmontagem do andaime.

Montagem e desmontagem de andaime torre metálica com altura até 10 m

Será medido pela altura do andaime montado e desmontado, sendo medido 100% na desmontagem (m). O item remunera o fornecimento da mão-de-obra necessária para a montagem, desmontagem, empilhamento das peças e traslado interno na obra, para andaimes em torres com até 10 m de altura, inclusive o madeiramento do tablado.

FUNDAÇÃO

Escavação manual em solo de 1ª e 2ª categoria em vala ou cava até 1,5 m

Será medido pelo volume escavado, considerando-se um acréscimo para cada lado, no plano horizontal, em relação às dimensões de cada peça, de 20 cm (m^3). O item remunera o fornecimento da mão-de-obra necessária para a escavação manual em solo de 1ª e 2ª categorias em valas ou cavas até 1,5 m de profundidade.

Broca em concreto armado diâmetro de 25 cm – completa

Será medido pelo comprimento, considerando-se a distância entre o respaldo inferior do bloco e a extremidade inferior de apoio da broca (m). O item remunera o fornecimento dos materiais e a mão de obra para a perfuração, armação, preparo e lançamento do concreto, para a execução de brocas com diâmetro de 25 cm.

Lastro de pedra britada

Será medido pelo volume acabado, na espessura aproximada de 5 cm (m^3): Para escavação manual, será medido pela área do fundo de vala; Para escavação mecanizada, será medido pelo limite. O item remunera o fornecimento de pedra britada em números médios e a mão de obra necessária para o apiloamento do terreno e execução do lastro.

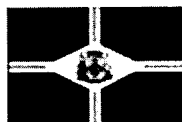



Armadura em barra de aço CA-50 (A ou B) fyk = 500 MPa

Será medido pelo peso nominal das bitolas constantes no projeto de armadura (kg). O item remunera o fornecimento de aço CA-50 (A ou B) com fyk igual 500 MPa, dobramento, transporte e colocação de armaduras de qualquer bitola e qualquer comprimento; estão incluídos no item os serviços e materiais secundários como arame, espaçadores, perdas decorrentes de desbitolamento, cortes e pontas de traspasse para emendas.

Armadura em barra de aço CA-60 (A ou B) fyk = 600 MPa

Será medido pelo peso nominal das bitolas constantes no projeto de armadura (kg). O item remunera o fornecimento de aço CA-60 (A ou B) com fyk igual 600 MPa, dobramento, transporte e colocação de armaduras de qualquer bitola e qualquer comprimento; estão incluídos no item os serviços e materiais secundários como arame, espaçadores, perdas decorrentes de desbitolamento, cortes e pontas de traspasse para emendas.

Concreto usinado, fck = 20 MPa

Será medido pelo volume calculado no projeto de formas, sendo que o volume da interseção dos diversos elementos estruturais deve ser computado uma só vez (m³). O item remunera o fornecimento, posto obra, de concreto usinado, resistência mínima à compressão de 20 MPa, plasticidade (slump) de 5 + 1 cm, preparado com britas 1 e 2.

Lançamento e adensamento de concreto ou massa em fundação

Será medido pelo volume calculado no projeto de formas; sendo que o volume da interseção dos diversos elementos estruturais deve ser computado uma só vez (m³). O item remunera o fornecimento de equipamentos e mão de obra necessários para o transporte interno à obra, lançamento e adensamento de concreto ou massa em fundação.

Alvenaria de embasamento em tijolo maciço comum

Será medido por volume real, considerando como altura a distância entre o respaldo superior da viga baldrame e a cota do piso acabado (m³). O item remunera o fornecimento de materiais e mão-de-obra necessária para execução de alvenaria de embasamento, confeccionada em tijolo de barro maciço comum de 5,7 x 9 x 19cm; assentada com argamassa mista de cimento, cal hidratada e areia.

Impermeabilização em argamassa polimérica para umidade e água de percolação

Será medido por área de impermeabilização executada (m²). O item remunera o fornecimento de impermeabilização com argamassa polimérica, compreendendo: a) Argamassa polimérica, bi-componente, à base de dispersão acrílica e cimentos aditivados, com as características técnicas, - Bi-componente: componente A (resina) à base de polímeros acrílicos, componente B (pó cinza) à base de cimentos especiais, dotados de aditivos impermeabilizantes, plastificantes e agregados minerais preparados na proporção recomendada pelo fabricante, atóxico, inodoro, que não altera a potabilidade da água; referência comercial Denver TEC-100 da Dever Global, Viaplus 1000 ou Viaplus TOP da Viapol ou equivalente, desde que atenda às exigências mínimas da NBR 11905 e às características técnicas acima descritas; - Materiais acessórios e a mão de obra necessária para a execução dos serviços, inclusive limpeza da superfície





Impermeabilização em pintura de asfalto oxidado com solventes orgânicos, sobre massa

Será medido por área de superfície impermeabilizada (m²). 2) O item remunera o fornecimento de impermeabilização flexível em pintura asfáltica com solventes orgânicos, compreendendo: - Solução asfáltica composta por asfalto modificado e solventes orgânicos, com as características técnicas: Densidade > 0,90 g/cm³, conforme NBR 5829, secagem ao toque < 2h40min, conforme NBR 9558; referência comercial Denvermanta Primer ou Impermanta Primer da Dever Global, Viabit da Viapol, LW 55 da Lwart, Neutrol da Otto Baumgart, Protex da Wolf. Hacker, Igol A da Sika ou equivalente, desde que atenda às exigências mínimas da NBR 9686 e às características técnicas acima descritas. Remunera também limpeza da superfície, materiais acessórios e a mão de obra necessária para a execução dos serviços

Reaterro manual apiloado sem controle de compactação

Será medido pelo volume de reaterro em valas, poços ou cavas executado (m³). O item remunera o fornecimento da mão de obra necessária para a execução dos serviços de reaterro manual apiloado, com material existente ou importado, sem controle de compactação.

ALVENARIA DE VEDAÇÃO

Alvenaria de bloco cerâmico de vedação, uso revestido, de 9 cm

Será medido por área de superfície executada, descontando-se todos os vãos (m²). O item remunera o fornecimento de materiais e mão-de-obra necessária para a execução de alvenaria de vedação, para uso revestido, confeccionada em bloco cerâmico vazado para vedação de 9 x 19 x 39 cm; assentada com argamassa mista de cimento, cal hidratada e areia. Normas técnicas: NBR 15270-1.

SUPRAESTRUTURA

Forma em madeira comum para estrutura

Será medido pelo desenvolvimento das áreas em contato com o concreto, não se descontando áreas de interseção até 0,20 m² (m²). O item remunera o fornecimento de materiais e mão de obra necessários para a execução e instalação de formas para estrutura, em tábua de Erismia uncinatum (conhecido como Quarubarana ou Cedrinho) ou Qualea spp (conhecida como Cambará) de 1 x 12 e pontaletes de Erismia uncinatum (conhecido como Quarubarana ou Cedrinho) ou Qualea spp (conhecida como Cambará) de 3 x 3; incluindo cimbramento até 3 m de altura, gravatas, sarrafos de enrijecimento, desmoldante, desforma e descimbramento.

Desmontagem de forma em madeira para estrutura de vigas, com tábuas

Será medido por área de forma desmontada (m²). O item remunera a mão de obra necessária para desmontagem completa de forma de madeira maciça para vigas, com tábuas e sarrafos.





Armadura em barra de aço CA-50 (A ou B) fyk = 500 MPa

Será medido pelo peso nominal das bitolas constantes no projeto de armadura (kg). O item remunera o fornecimento de aço CA-50 (A ou B) com fyk igual 500 MPa, dobramento, transporte e colocação de armaduras de qualquer bitola e qualquer comprimento; estão incluídos no item os serviços e materiais secundários como arame, espaçadores, perdas decorrentes de desbitolamento, cortes e pontas de traspasse para emendas.

Armadura em barra de aço CA-60 (A ou B) fyk = 600 MPa

Será medido pelo peso nominal das bitolas constantes no projeto de armadura (kg). O item remunera o fornecimento de aço CA-60 (A ou B) com fyk igual 600 MPa, dobramento, transporte e colocação de armaduras de qualquer bitola e qualquer comprimento; estão incluídos no item os serviços e materiais secundários como arame, espaçadores, perdas decorrentes de desbitolamento, cortes e pontas de traspasse para emendas.

Concreto usinado, fck = 25 MPa

Será medido pelo volume calculado no projeto de formas, sendo que o volume da interseção dos diversos elementos estruturais deve ser computado uma só vez (m^3). O item remunera o fornecimento, posto obra, de concreto usinado, resistência mínima à compressão de 25 MPa, plasticidade (slump) de 5 + 1 cm, preparado com britas 1 e 2.

Lançamento e adensamento de concreto ou massa em estrutura

Será medido pelo volume calculado no projeto de formas; sendo que o volume da interseção dos diversos elementos estruturais deve ser computado uma só vez (m^3). O item remunera o fornecimento de equipamentos e mão de obra necessários para o transporte interno à obra, lançamento e adensamento de concreto ou massa em estrutura.

Laje pré-fabricada mista vigota treliçada/lajota cerâmica - LT 12 (8+4) e capa com concreto de 25 MPa

Será medido pela área delimitada pelos eixos das paredes e/ou vigas (m^2). O item remunera o fornecimento de vigota pré-fabricada treliçada (VT) e lajota cerâmica com altura de 8 cm; concreto com fck maior ou igual a 25 MPa, para o capeamento, conforme NBR 6118; materiais acessórios e a mão de obra necessária para a execução dos serviços de estocagem das vigotas e lajotas cerâmicas; conforme exigências e recomendações do fabricante; o transporte interno à obra; o içamento das vigotas e das lajotas cerâmicas; a montagem completa das vigotas treliçadas e das lajotas cerâmicas; a execução do capeamento com 4 cm de altura, resultando laje mista com altura total de 12 cm; a execução e instalação da armadura de distribuição posicionada na capa, para o controle da fissuração; o escoramento até 3,00 m de altura e a retirada do mesmo. Não remunera o fornecimento de materiais e a mão de obra para a execução da armadura transversal, da armadura superior de tração nos apoios e balanços, quando necessárias e também do aço para armadura de distribuição.

VIGAS INTERMEDIARIAS E DE COROAMENTO 03 UNIDADES

Armadura em barra de aço CA-50 (A ou B) fyk = 500 MPa

Será medido pelo peso nominal das bitolas constantes no projeto de armadura (kg). O item remunera o fornecimento de aço CA-50 (A ou B) com fyk igual 500 MPa, dobramento,

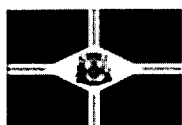



transporte e colocação de armaduras de qualquer bitola e qualquer comprimento; estão incluídos no item os serviços e materiais secundários como arame, espaçadores, perdas decorrentes de desbitolamento, cortes e pontas de traspasse para emendas.

Concreto usinado, fck = 25 MPa

Será medido pelo volume calculado no projeto de formas, sendo que o volume da interseção dos diversos elementos estruturais deve ser computado uma só vez (m³). O item remunera o fornecimento, posto obra, de concreto usinado, resistência mínima à compressão de 25 MPa, plasticidade (slump) de 5 + 1 cm, preparado com britas 1 e 2

Lançamento e adensamento de concreto ou massa em estrutura

Será medido pelo volume calculado no projeto de formas; sendo que o volume da interseção dos diversos elementos estruturais deve ser computado uma só vez (m³). O item remunera o fornecimento de equipamentos e mão de obra necessários para o transporte interno à obra, lançamento e adensamento de concreto ou massa em estrutura.

OITÃO

Alvenaria de bloco cerâmico de vedação, uso revestido, de 9 cm

Será medido por área de superfície executada, descontando-se todos os vãos (m²). O item remunera o fornecimento de materiais e mão-de-obra necessária para a execução de alvenaria de vedação, para uso revestido, confeccionada em bloco cerâmico vazado para vedação de 9 x 19 x 39 cm; assentada com argamassa mista de cimento, cal hidratada e areia. Normas técnicas: NBR 15270-1.

Chapisco

Será medido pela área revestida com chapisco, não se descontando vãos de até 2,00 m² e não se considerando espaletas. Os vãos acima de 2,00 m² deverão ser deduzidos na totalidade e as espaletas desenvolvidas (m²).

O item remunera o fornecimento de cimento, areia e a mão-de-obra necessária para a execução do chapisco.

Emboço desempenado com espuma de poliéster

Será medido pela área revestida com emboço, não se descontando vãos de até 2,00 m² e não se considerando espaletas. Os vãos acima de 2,00 m² deverão ser deduzidos na totalidade e as espaletas desenvolvidas (m²).

O item remunera o fornecimento de cal hidratada, areia, cimento e a mão-de-obra necessária para a execução do emboço desempenado com espuma de poliéster.

COBERTURA

Estrutura em telhas para telhas de barro

Será medido pela área de projeção horizontal da estrutura (m²). O item remunera o fornecimento de: madeira seca maciça, referência Goupia glabra (conhecida como Cupiúba), ou Erisma uncinatum (conhecido como Quarubarana ou Cedrinho), ou Qualea spp (conhecida





como Cambará), ou Manilkara spp (conhecida também como Maçaranduba), ou outra madeira equivalente classificada conforme a resistência à compressão paralela às fibras de acordo com a NBR 7190, livre de esmagamentos, isenta de defeitos como nós, fendas ou rachaduras, arqueamento, sinais de deterioração por insetos ou fungos, desbitolamento, ou qualquer outro defeito que comprometa a resistência da madeira; ferragem específica para estrutura abrangendo chumbadores, pregos, parafusos e porcas em aço com acabamento galvanizado a fogo; materiais acessórios inclusos; equipamentos e a mão de obra necessária para a confecção e montagem de estrutura completa em terças, para cobertura em telhas cerâmicas, constituída por: terças apoiadas diretamente sobre oitões em alvenaria, ou pilares em alvenaria devidamente amarrados, caibros e ripas, nas dimensões conforme projeto aprovado pela Contratante e/ou Fiscalização e determinações na NBR 7190. Não remunera a execução de oitões ou pilares em alvenaria.

Telha de barro tipo romana

Será medido pela área de cobertura em projeção horizontal (m²) com os acréscimos: 5% para coberturas de 18% a 27% de inclinação; 8% para coberturas de 28% a 38% de inclinação; 12% para coberturas de 39% a 50% de inclinação. O item remunera o fornecimento das telhas, materiais, acessórios e a mão-de-obra necessária para a colocação, fixação e emboçamento das telhas.

Calha, rufo, afins em chapa galvanizada nº 26 - corte 0,33 m

Será medido por comprimento instalado (m). O item remunera o fornecimento e instalação de calhas ou rufos em chapa galvanizada nº 26, com largura de 33 cm; inclusive materiais acessórios para emendas, junção em outras peças, vedação e fixação.

Testeira em tábua aparelhada, largura até 20cm

Será medido por comprimento de testeira executada (m). O item remunera o fornecimento de tábua aparelhada em Cupiúba (*Goupia glabra*), ou Maçaranduba (*Manilkara spp*), conhecida também como Paraju, de 20 cm; materiais acessórios e a mão de obra necessária para a execução da testeira.

Calha, rufo, afins em chapa galvanizada nº 26 - corte 0,33 m

Será medido por comprimento instalado (m). O item remunera o fornecimento e instalação de calhas ou rufos em chapa galvanizada nº 26, com largura de 33 cm; inclusive materiais acessórios para emendas, junção em outras peças, vedação e fixação.

Tubo de PVC rígido branco PxB com virola e anel de borracha, linha esgoto série normal, DN= 100 mm, inclusive conexões

Será medido por comprimento de tubulação executada (m).

a) Nas redes de captação dos sistemas prediais de esgoto e águas pluviais, prumadas, coletores e subcoletores, considerar o comprimento total da tubulação executada.

O item remunera o fornecimento de materiais e mão de obra, e instalação de tubos de PVC rígido branco, PxB com virola e anel de borracha, linha esgoto série normal, DN= 100 mm, inclusive conexões. Nos tubos deverão estar gravados marca do fabricante, norma de fabricação e o diâmetro do tubo; remunera também:

a) Solução limpadora e pasta lubrificante para juntas elásticas, materiais acessórios e eventuais perdas de corte;





b) Abertura e fechamento de rasgos para tubulações embutidas, ou escavação e reaterro apiloado de valas com profundidade média de 60 cm para tubulações enterradas ou fixação por grampos ou presilhas para tubulações aparentes. Normas técnicas: NBR-5688, NBR-8160.

ELÉTRICA

Eletroduto de PVC corrugado flexível leve, diâmetro externo de 25 mm

Será medido pelo comprimento de eletroduto instalado (m). O item remunera o fornecimento e instalação de eletroduto em PVC corrugado flexível, tipo leve, diâmetro externo de 25 mm, diâmetro interno de 19,0 mm, espessura da parede de 0,3 mm, referência 3/4", cor amarela, referência Tigreflex, fabricação da Tigre, ou equivalente, para instalações elétricas e de telefonia, somente quando embutidas em paredes de alvenaria; remunera também o fornecimento de materiais acessórios e a mão-de-obra necessária para a execução dos serviços: abertura e fechamento de rasgos em paredes e a instalação de arame galvanizado para servir de guia à enfição, inclusive nas tubulações secas.

Caixa em PVC de 4' x 2'

Será medido por unidade de caixa instalada (un). O item remunera o fornecimento e instalação de caixa de 4 x 2, em PVC rígido, antichama, na cor amarela, com olhais para instalação de eletrodutos e orelhas para fixação de espelho; referência comercial Tigreflex da Tigre, 57500/071 da Tramontina ou equivalente.

Cabo de cobre de 1,5 mm², isolamento 750 V - isolação em PVC 70°C

Será medido pelo comprimento de cabo instalado (m). O item remunera o fornecimento de cabo de cobre eletrolítico de alta condutibilidade, revestimento termoplástico em PVC para isolação de temperatura até 70°C e nível de isolamento para tensões até 750 V; remunera também materiais e a mão-de-obra necessária para a enfição e instalação do cabo. Norma técnica: NBR NM 247-1.

Cabo de cobre de 2,5 mm², isolamento 750 V - isolação em PVC 70°C

Será medido pelo comprimento de cabo instalado (m). O item remunera o fornecimento de cabo de cobre eletrolítico de alta condutibilidade, revestimento termoplástico em PVC para isolação de temperatura até 70°C e nível de isolamento para tensões até 750 V; remunera também materiais e a mão-de-obra necessária para a enfição e instalação do cabo. Norma técnica: NBR NM 247-1.

Cabo de cobre de 6 mm², isolamento 750 V - isolação em PVC 70°C

Será medido pelo comprimento de cabo instalado (m). O item remunera o fornecimento de cabo de cobre eletrolítico de alta condutibilidade, revestimento termoplástico em PVC para isolação de temperatura até 70°C e nível de isolamento para tensões até 750 V; remunera também materiais e a mão-de-obra necessária para a enfição e instalação do cabo. Norma técnica: NBR NM 247-1.





Plafon plástico e/ou PVC para acabamento de ponto de luz, com soquete E-27 para lâmpada fluorescente compacta

Será medido por unidade de plafon instalado (un).

O item remunera o fornecimento de plafon, para acabamento de ponto de luz, com soquete E-27 integrado para lâmpada fluorescente compacta, em plástico, ou PVC, disponível nas cores branco e preto, conforme o fabricante; referência: Plafon 114 / 117 fabricação Perlex, Plafonier Decorativo PVC fabricação Sadokin, Plafon com Soquete fabricação Taschibra, PF 1/2 fabricação Wetzal ou equivalente; remunera também materiais acessórios e a mão-de-obra necessária para a instalação do plafon em teto ou parede; não remunera o fornecimento da lâmpada.

Lâmpada fluorescente compacta eletrônica "3U", base E27 de 20 W - 110 ou 220 V

Será medido por unidade de lâmpada instalada (un).

O item remunera o fornecimento de lâmpada fluorescente compacta eletrônica com reator integrado de 20 W, para tensões de 110 ou 220 V, modelo triplo U com base E27; referência comercial SKU FK da Taschibra, 04030 da Ouralux, Elgin ou equivalente. Remunera também o fornecimento da mão de obra necessária para a instalação da lâmpada.

Interruptor com 1 teclas simples e placa

Será medido por conjunto de interruptor instalado (cj).

O item remunera o fornecimento e instalação de interruptor de embutir simples, com uma tecla fosforescentes, com contatos de prata, a prova de faísca, de funcionamento silencioso; remunera também o espelho correspondente.

Tomada 2P+T de 10 A - 250 V, completa

Será medido por conjunto de tomada instalada (cj).

O item remunera o fornecimento e instalação de tomada de 10 A - 250V, 2P + T, com placa, haste, contatos de prata e componentes de função elétrica em liga de cobre. Referência comercial: 054343 da Pial Legrand ou equivalente. Norma técnica: NBR 14136.

ESQUADRIAS

Porta de entrada de abrir em alumínio com vidro, linha comercial

Será medido pela área da porta instalada (m²).

O item remunera o fornecimento da porta e batentes, sob medida, com uma ou duas folhas, em alumínio anodizado L25, linha comercial, com divisão horizontal vidro e veneziana; inclusive ferragem, cimento, areia, acessórios e a mão de obra necessária para a instalação completa do caixilho.

Caixilho em alumínio basculante com vidro, linha comercial

Será medido por área de caixilho instalado (m²).

O item remunera o fornecimento do caixilho basculante completo, linha comercial, em perfis de alumínio anodizado natural, com vidro; cimento; areia; acessórios e a mão de obra necessária para a instalação completa do caixilho.





Grade de proteção para caixilhos

Será medido pela área da grade instalada (m²).

O item remunera o fornecimento de grade de proteção, para caixilhos, constituída por: grade confeccionada com barras chatas de 1 1/4 x 3/16, dispostas horizontalmente, verticalmente e no requadro externo da peça, em aço SAE 1010 / 1020; grapas em chapa de aço, ou chumbador de expansão, tipo parabol, para a fixação do conjunto; materiais acessórios e a mão de obra necessária para a instalação e fixação da grade, por meio de grapas, ou chumbadores nas paredes de blocos estruturais, ou de concreto, ou vigas, ou pilares, etc.; remunera também o fornecimento de solda nas porcas com os parafusos, após a fixação. Não remunera arremates de acabamento.

Peitoril e/ou soleira em granito, espessura de 2 cm e largura até 20 cm, acabamento polido

Será medido pelo comprimento de soleira e/ou peitoril revestidos com granito (m).

O item remunera o fornecimento de materiais e a mão de obra necessária para execução do revestimento de peitoril e/ou soleira com granito na espessura de 2 cm e largura até 20 cm; assentamento com argamassa colante industrializada; acabamento polido, nas cores: cinza Andorinha, cinza Corumbá, Santa Cecília, verde Ubatuba ou branco Dallas. Não remunera o preparo prévio da superfície.

PISO INTERNO

Lastro de pedra britada

Será medido pelo volume acabado, na espessura aproximada de 5 cm (m³): Para escavação manual, será medido pela área do fundo de vala; Para escavação mecanizada, será medido pelo limite. O item remunera o fornecimento de pedra britada em números médios e a mão de obra necessária para o apiloamento do terreno e execução do lastro.

Concreto usinado, fck = 20 MPa

Será medido pelo volume calculado no projeto de formas, sendo que o volume da interseção dos diversos elementos estruturais deve ser computado uma só vez (m³). O item remunera o fornecimento, posto obra, de concreto usinado, resistência mínima à compressão de 20 MPa, plasticidade (slump) de 5 + 1 cm, preparado com britas 1 e 2.

Lançamento e adensamento de concreto ou massa em fundação

Será medido pelo volume calculado no projeto de formas; sendo que o volume da interseção dos diversos elementos estruturais deve ser computado uma só vez (m³). O item remunera o fornecimento de equipamentos e mão de obra necessários para o transporte interno à obra, lançamento e adensamento de concreto ou massa em fundação.

Argamassa de regularização e/ou proteção

Será medido pelo volume de argamassa executada, nas dimensões especificadas em projeto (m³).

O item remunera o fornecimento de cimento, areia, equipamentos e a mão de obra necessária para o preparo, lançamento e regularização da argamassa





Placa cerâmica esmaltada rústica PEI-5 para área interna com saída para o exterior, grupo de absorção B11b, resistência química B, assentado com argamassa colante industrializada

Será medido pela área revestida com placa cerâmica rústica, descontando-se toda e qualquer interferência, acrescentando-se as áreas desenvolvidas por espaletas ou dobras (m²).

O item remunera o fornecimento de placa cerâmica esmaltada de primeira qualidade (classe A ou classe extra), tipo rústica, indicada para áreas internas com saída para o exterior, com as seguintes características:

- Referência comercial: Fornigres, Porto Ferreira ou equivalente;
- Absorção de água: $6\% < \text{Abs} < 10\%$, grupo B11b classificação Semiporoso (alta absorção, resistência mecânica baixa);
- Resistência à abrasão superficial: classe de abrasão 5 (PEI-5);
- Resistência ao manchamento: classe de limpabilidade 5 (máxima facilidade de remoção de mancha);
- Resistência química mínima: classe B (média resistência química a produtos domésticos e de piscinas);
- Carga de ruptura $> 800 \text{ N}$;
- Resistente a gretagem;
- Resistente ao choque térmico;

Remunera também o fornecimento de argamassa colante industrializada tipo AC-II, a mão de obra necessária para a execução dos serviços de limpeza e preparo da superfície de assentamento, preparo e aplicação da argamassa colante industrializada, e o assentamento das peças conforme exigências das normas e recomendações dos fabricantes. Não remunera os serviços de regularização da superfície e de rejuntamento. Normas técnicas: NBR 9817, NBR 13816, NBR 13817, NBR 13818 e NBR 14081-1.

Peitoril e/ou soleira em granito, espessura de 2 cm e largura até 20 cm, acabamento polido

Será medido pelo comprimento de soleira e/ou peitoril revestidos com granito (m).

O item remunera o fornecimento de materiais e a mão de obra necessária para execução do revestimento de peitoril e/ou soleira com granito na espessura de 2 cm e largura até 20 cm; assentamento com argamassa colante industrializada; acabamento polido, nas cores: cinza Andorinha, cinza Corumbá, Santa Cecília, verde Ubatuba ou branco Dallas. Não remunera o preparo prévio da superfície.

Rejuntamento em placas cerâmicas com argamassa industrializada para rejunte, juntas acima de 3 até 5 mm

Será medido pela área de piso rejuntado, descontando-se toda e qualquer interferência, acrescentando-se as áreas desenvolvidas por espaletas ou dobras (m²).

O item remunera o fornecimento de argamassa industrializada flexível para rejunte de juntas, de cores diversas, para áreas internas e externas, a mão de obra necessária para os serviços de preparo da argamassa de rejunte, aplicação da argamassa nas juntas, acabamento final com a utilização de esponja macia ou frisador plástico, de acrílico, ou de madeira e a limpeza das juntas, conforme recomendações dos fabricantes. Norma técnica: NBR 9817.

REVESTIMENTO INTERNO



PREFEITURA MUNICIPAL DA **ESTÂNCIA TURÍSTICA DE IBITINGA**

Rua Miguel Landim, 333 - Centro - Ibitinga/SP - CEP: 14940-112
telefone (16) 3352-7000 / fax (16) 3352-7001
www.ibitinga.sp.gov.br - CNPJ: 45.321.460/0001-50





Chapisco

Será medido pela área revestida com chapisco, não se descontando vãos de até 2,00 m² e não se considerando espaletas. Os vãos acima de 2,00 m² deverão ser deduzidos na totalidade e as espaletas desenvolvidas (m²).

O item remunera o fornecimento de cimento, areia e a mão-de-obra necessária para a execução do chapisco.

Emboço comum

Será medido pela área revestida com emboço, não se descontando vãos de até 2,00 m² e não se considerando espaletas. Os vãos acima de 2,00 m² deverão ser deduzidos na totalidade e as espaletas desenvolvidas (m²).

O item remunera o fornecimento de cal hidratada, areia, cimento e a mão-de-obra necessária para a execução do emboço comum sarrafeado.

Emboço desempenado com espuma de poliéster

Será medido pela área revestida com emboço, não se descontando vãos de até 2,00 m² e não se considerando espaletas. Os vãos acima de 2,00 m² deverão ser deduzidos na totalidade e as espaletas desenvolvidas (m²).

O item remunera o fornecimento de cal hidratada, areia, cimento e a mão-de-obra necessária para a execução do emboço desempenado com espuma de poliéster.

Revestimento em placa cerâmica esmaltada de 20x20 cm, tipo monocolor, assentado e rejuntado com argamassa industrializada

Será medido pela área de revestimento com placa cerâmica esmaltada, descontando-se toda e qualquer interferência, acrescentando-se as áreas desenvolvidas por espaletas ou dobras (m²).

O item remunera o fornecimento, assentamento e rejuntamento de placa cerâmica esmaltada, de primeira qualidade (classe A ou classe extra), indicada para revestimentos internos/externos de paredes, formato 20x20 cm, estilo monocolor, com as seguintes características:

- Referência comercial: Pierini, Eliane ou equivalente;
- Absorção de água: Abs > 10%, grupo B11a classificação Porosos (alta absorção, resistência mecânica baixa);
- Resistência química: mínima classe B (média resistência química a produtos domésticos e de piscinas);
- Resistência ao manchamento: mínima classe de limpabilidade 3 (mancha removível com produto de limpeza forte);
- Resistente ao choque térmico;
- Antiderrapante: não remunera também o fornecimento de argamassa colante industrializada tipo AC-I, rejunte flexível em diversas cores e a mão de obra necessária para a execução dos serviços de limpeza e preparo da superfície de assentamento, preparo e aplicação da argamassa colante industrializada, assentamento das peças conforme exigências das normas e recomendações dos fabricantes e rejuntamento das placas com junta média de 3 mm. Não remunera os serviços de regularização da superfície. Normas técnicas: NBR 13816, NBR 13817, NBR 13818 e NBR 14081-1.







BARRAS DE ACESSIBILIDADE

Barra de apoio lateral para lavatório, para pessoas com mobilidade reduzida, em tubo de aço inoxidável de 1.1/4", comprimento 25 a 30 cm

Será medido por unidade instalada (un).

O item remunera o fornecimento de barra de apoio lateral para lavatório, para pessoas com mobilidade reduzida, em tubo de aço inoxidável AISI 304, diâmetro nominal de 1 1/4, comprimento de 25 a 30 cm, com resistência mínima ao esforço em qualquer sentido de 1,5 kN; flanges nas extremidades e parafusos para fixação, em aço inoxidável; tubo e flanges com acabamento escovado, ou polido fosco; acessórios e a mão de obra necessária para a instalação completa da barra, atendendo às exigências da norma NBR 9050.

Barra de apoio reta, para pessoas com mobilidade reduzida, em tubo de aço inoxidável de 1 1/4" x 400 mm

Será medido por unidade instalada (un).

O item remunera o fornecimento de barra de apoio tipo reta, para pessoas com mobilidade reduzida, em tubo de aço inoxidável AISI 304, liga 18,8, diâmetro nominal de 1 1/4, com espessura de 1,5 mm, comprimento de 400 mm, com resistência mínima ao esforço, em qualquer sentido, de 1,5 kN; flanges nas extremidades e parafusos para fixação, em aço inoxidável; tubo e flanges com acabamento escovado ou polido fosco; acessórios e a mão de obra necessária para a instalação completa da barra atendendo às exigências da norma NBR 9050.

REVESTIMENTO EXTERNO

Chapisco

Será medido pela área revestida com chapisco, não se descontando vãos de até 2,00 m² e não se considerando espaletas. Os vãos acima de 2,00 m² deverão ser deduzidos na totalidade e as espaletas desenvolvidas (m²).

O item remunera o fornecimento de cimento, areia e a mão-de-obra necessária para a execução do chapisco.

Emboço desempenado com espuma de poliéster

Será medido pela área revestida com emboço, não se descontando vãos de até 2,00 m² e não se considerando espaletas. Os vãos acima de 2,00 m² deverão ser deduzidos na totalidade e as espaletas desenvolvidas (m²).

O item remunera o fornecimento de cal hidratada, areia, cimento e a mão-de-obra necessária para a execução do emboço desempenado com espuma de poliéster.

PINTURA INTERNA E EXTERNA

Tinta acrílica antimoho em massa, inclusive preparo







Será medido pela área de superfície preparada e pintada, não se descontando vãos de até 2,00 m² e não se considerando espaletas, filetes ou molduras. Os vãos acima de 2,00 m² deverão ser deduzidos na totalidade e as espaletas, filetes ou molduras desenvolvidas (m²). O item remunera o fornecimento de selador de tinta para pintura acrílica, tinta plástica à base de resina acrílica acetinado fosco, aditivada com Bacterkill (agente fungicida), solúvel em água, acabamento semibrilho, específica para prevenção da proliferação de fungos e mofo, com resistência à umidade em ambientes frios ou quentes, tais como saunas, lavanderias, câmaras frias e locais com vapores ou condensação de água; referência comercial Metalatex Antimofo fabricação Sherwin Williams ou equivalente. Remunera também materiais acessórios e mão de obra necessária para a execução dos serviços de: limpeza da superfície, lixamento, remoção do pó e aplicação do selador, conforme recomendações do fabricante; aplicação da tinta, em 2 ou 3 demãos sobre superfície revestida com massa, conforme especificações do fabricante e as normas NBR 11702 e NBR 15079.

HIDRÁULICA

Lavatório de louça pequeno com coluna suspensa - linha especial

Será medido por unidade instalada (un).

O item remunera o fornecimento de lavatório de louça pequeno com coluna suspensa; referência linha Vogue Plus, fabricação Deca ou equivalente; materiais de fixação; materiais acessórios e a mão de obra necessária para sua instalação.

Torneira de parede acionamento hidromecânico, em latão cromado, DN= 1/2" ou 3/4"

Será medido por unidade de torneira instalada (un).

O item remunera o fornecimento e instalação de torneira de parede completa, para lavatório, bebedouro, ou uso geral, com acionamento por meio de válvula de sistema hidromecânico, onde duas forças simultâneas atuam: a hidráulica (pressão da água) e a mecânica (pressão do acionamento manual), tempo médio de fechamento de 6 segundos, acabamento cromado, diâmetro nominal de 1/2", com adaptador para a instalação em tubulação de 3/4"; referência comercial Torneira Pressmatic 120, fabricação Docol ou equivalente. Remunera também materiais acessórios necessários à instalação e ligação à rede de água.

Sifão plástico sanfonado universal de 1"

Será medido por unidade de sifão instalado (un).

O item remunera o fornecimento do sifão sanfonado universal, entrada de 1" e com saída de 40 mm ou 50 mm; materiais acessórios e a mão-de-obra necessária para sua instalação e ligação à rede de esgoto, referência SSU40 ou SSU, fabricação Astra, ou equivalente.

Registro de gaveta em latão fundido cromado com canopla, DN= 3/4" - linha especial

Será medido por unidade de registro instalado (un).

O item remunera o fornecimento e instalação de registro de gaveta em latão fundido, acabamento cromado com canopla, linha especial, diâmetro nominal de 3/4", inclusive materiais acessórios e de vedação.

Engate flexível de PVC DN= 1/2"

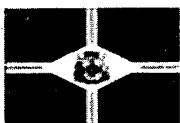



Será medido por unidade de engate flexível instalado (un).

O item remunera o fornecimento de engate flexível em PVC com diâmetro nominal de 1/2", comprimento variável de 40 cm, materiais acessórios e a mão de obra necessária para a instalação do engate flexível em aparelhos sanitários.

Bacia sifonada de louça para pessoas com mobilidade reduzida - capacidade de 6 litros

Será medido por unidade de bacia instalada (un).

O item remunera o fornecimento e instalação da bacia sifonada de louça, linha tradicional, com altura especial, apropriada para pessoas com mobilidade reduzida ou em cadeira de rodas, com as características: funcionamento do sifonamento com volume de descarga reduzido - 6 litros (categoria V.D.R.), com todos os requisitos exigidos pelo Programa Brasileiro de Qualidade e Produtividade do Habitat (PBQP-H); referência comercial linha Vogue Conforto P-510 fabricação Deca ou equivalente de mercado desde que qualificada como em conformidade com todos os requisitos considerados: volume de água consumido por descarga, análise visual, análise dimensional, remoção de esferas, remoção de mídia composta, lavagem de parede, remoção de grânulos, reposição do fecho hídrico, respingos de água e transporte de sólidos. Remunera também: bolsa de borracha; anel de borracha de expansão de 4; tubo de ligação com canopla, parafusos niquelados; massa de vidro para fixação e assentamento da base; materiais acessórios e a mão de obra necessária para a instalação e ligação às redes de água e esgoto. Norma técnica: NBR 9050.

Tubo de PVC rígido soldável marrom, DN= 25 mm, (3/4"), inclusive conexões

Será medido por comprimento de tubulação executada (m)

- Nas redes de distribuição, prumadas, ramais e sub-ramais do sistema predial de água fria, considerar comprimento total de tubulação executada;
- Nas tubulações de entradas, saídas e interligações de caixas d'água e reservatórios e barriletes, considerar um metro linear para cada conexão de tubulação correspondente, acrescido ao comprimento da tubulação executada.

O item remunera o fornecimento de materiais e mão de obra, e instalação de tubos de PVC rígido marrom com juntas soldáveis DN= 25 mm (3/4"), inclusive conexões, para sistemas prediais

de água fria. Nos tubos deverão estar gravados marca do fabricante, norma de fabricação e o diâmetro do tubo; remunera também:

- Conexões de PVC rígido com bucha e reforço de latão, juntas soldáveis e rosqueáveis para ligações em tubos metálicos, registros e torneiras, adesivo plástico, solução limpadora para juntas soldáveis, materiais acessórios e eventuais perdas de corte;
- Abertura e fechamento de rasgos para tubulações embutidas, ou escavação e reaterro apiloado de valas com profundidade média de 60 cm para tubulações enterradas ou fixação por grampos ou presilhas para tubulações aparentes.

Normas técnicas: NBR-5648 e NBR-5626.

Tubo de PVC rígido soldável marrom, DN= 50 mm, (1 1/2"), inclusive conexões Será medido por comprimento de tubulação executada (m)

- Nas redes de distribuição, prumadas, ramais e sub-ramais do sistema predial de água fria, considerar comprimento total de tubulação executada;

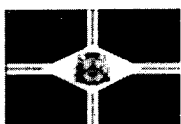



b) Nas tubulações de entradas, saídas e interligações de caixas d'água e reservatórios e barriletes, considerar um metro linear para cada conexão de tubulação correspondente, acrescido ao comprimento da tubulação executada.

O item remunera o fornecimento de materiais e mão de obra, e instalação de tubos de PVC rígido marrom com juntas soldáveis DN= 50 mm (1.1/2), inclusive conexões, para sistemas prediais de água fria. Nos tubos deverão estar gravados marca do fabricante, norma de fabricação e o diâmetro do tubo; remunera também: a) Conexões de PVC rígido com bucha e reforço de latão, juntas soldáveis e rosqueáveis para ligações em tubos metálicos, registros e torneiras, adesivo plástico, solução limpadora para juntas soldáveis, materiais acessórios e eventuais perdas de corte; b) Abertura e fechamento de rasgos para tubulações embutidas, ou escavação e reaterro apiloado de valas com profundidade média de 60 cm para tubulações enterradas ou fixação por grampos ou presilhas para tubulações aparentes. Normas técnicas: NBR-5648 e NBR-5626

Tubo de PVC rígido branco PxB com virola e anel de borracha, linha esgoto série normal, DN= 50 mm, inclusive conexões

Será medido por comprimento de tubulação executada (m).

a) Nas redes de captação dos sistemas prediais de esgoto e águas pluviais, prumadas, coletores e subcoletores, considerar o comprimento total da tubulação executada.

O item remunera o fornecimento de materiais e mão de obra, e instalação de tubos de PVC rígido branco, PxB com virola e anel de borracha, linha esgoto série normal, DN= 50 mm, inclusive conexões. Nos tubos deverão estar gravados marca do fabricante, norma de fabricação e o diâmetro do tubo; remunera também:

a) Solução limpadora e pasta lubrificante para juntas elásticas, materiais acessórios e eventuais perdas de corte;

b) Abertura e fechamento de rasgos para tubulações embutidas, ou escavação e reaterro apiloado de valas com profundidade média de 60 cm para tubulações enterradas ou fixação por grampos ou presilhas para tubulações aparentes.

Normas técnicas: NBR-5688, NBR-8160.

Tubo de PVC rígido branco PxB com virola e anel de borracha, linha esgoto série normal, DN= 100 mm, inclusive conexões

Será medido por comprimento de tubulação executada (m).

a) Nas redes de captação dos sistemas prediais de esgoto e águas pluviais, prumadas, coletores e subcoletores, considerar o comprimento total da tubulação executada.

O item remunera o fornecimento de materiais e mão de obra, e instalação de tubos de PVC rígido branco, PxB com virola e anel de borracha, linha esgoto série normal, DN= 100 mm, inclusive conexões. Nos tubos deverão estar gravados marca do fabricante, norma de fabricação e o diâmetro do tubo; remunera também:

a) Solução limpadora e pasta lubrificante para juntas elásticas, materiais acessórios e eventuais perdas de corte;

b) Abertura e fechamento de rasgos para tubulações embutidas, ou escavação e reaterro apiloado de valas com profundidade média de 60 cm para tubulações enterradas ou fixação por grampos ou presilhas para tubulações aparentes. Normas técnicas: NBR-5688, NBR-8160.

Caixa sifonada de PVC rígido de 150 x 150 x 50 mm, com grelha

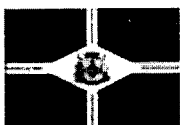

PREFEITURA MUNICIPAL DA ESTÂNCIA TURÍSTICA DE IBITINGA

Rua Miguel Landim, 333 - Centro - Ibitinga/SP - CEP: 14940-112
telefone (16) 3352-7000 / fax (16) 3352-7001
www.ibitinga.sp.gov.br - CNPJ: 45.321.460/0001-50





Será medido por unidade de caixa instalada (un).

O item remunera o fornecimento e instalação da caixa sifonada, em PVC rígido, de 150 x 150 x 50 mm, inclusive grelha metálica e o material necessário para sua ligação à rede esgoto.

Reservatório em polietileno com tampa de rosca - capacidade de 500 litros

Será medido por unidade de reservatório instalado (un).

O item remunera o fornecimento de reservatório com capacidade de 500 litros destinado ao armazenamento de água, constituído por: corpo cilíndrico em polietileno, acabamento interno liso para evitar o crescimento e proliferação de algas e fungos; tampa superior de rosca para inspeção; furações para: entrada, saída e ladrão e a mão de obra necessária para o transporte interno, assentamento e instalação completa do reservatório.

Válvula de descarga antivandalismo, DN= 1 1/2'

Será medido por unidade de válvula de descarga instalada (un).

O item remunera o fornecimento e instalação da válvula de descarga, com registro próprio, em latão ou bronze, com acabamento cromado liso, diâmetro nominal de 1 1/2, tipo antivandalismo; referência comercial Hidra Maxpública, fabricação Deca, Pressmatic fabricação Docol ou equivalente. Remunera também materiais acessórios de vedação e o tubo de descida.

COBERTURA DE PASSAGEM LAVANDERIA

Tanque em granito sintético, linha comercial - sem pertences

Será medido por unidade de tanque instalado (un).

O item remunera o fornecimento de tanque simples em granito sintético, linha comercial, com profundidade média de 0,54 cm e largura média de 0,60 m; referência comercial T.60 da Marsinty ou equivalente, nas dimensões padronizadas disponíveis no mercado. Remunera também materiais para fixação, materiais acessórios e a mão de obra necessária para sua instalação.

Sifão plástico sanfonado universal de 1'

Será medido por unidade de sifão instalado (un).

O item remunera o fornecimento do sifão sanfonado universal, entrada de 1'' e com saída de 40 mm ou 50 mm; materiais acessórios e a mão-de-obra necessária para sua instalação e ligação à rede de esgoto, referência SSU40 ou SSU, fabricação Astra, ou equivalente.

Tubo de PVC rígido soldável marrom, DN= 25 mm, (3/4'), inclusive conexões

Será medido por comprimento de tubulação executada (m)

- Nas redes de distribuição, prumadas, ramais e sub-ramais do sistema predial de água fria, considerar comprimento total de tubulação executada;
- Nas tubulações de entradas, saídas e interligações de caixas d'água e reservatórios e barriletes, considerar um metro linear para cada conexão de tubulação correspondente, acrescido ao comprimento da tubulação executada.







O item remunera o fornecimento de materiais e mão de obra, e instalação de tubos de PVC rígido marrom com juntas soldáveis DN= 25 mm (3/4), inclusive conexões, para sistemas prediais

de água fria. Nos tubos deverão estar gravados marca do fabricante, norma de fabricação e o diâmetro do tubo; remunera também:

a) Conexões de PVC rígido com bucha e reforço de latão, juntas soldáveis e rosqueáveis para ligações em tubos metálicos, registros e torneiras, adesivo plástico, solução limpadora para juntas soldáveis, materiais acessórios e eventuais perdas de corte;

b) Abertura e fechamento de rasgos para tubulações embutidas, ou escavação e reaterro apiloado de valas com profundidade média de 60 cm para tubulações enterradas ou fixação por grampos ou presilhas para tubulações aparentes.

Normas técnicas: NBR-5648 e NBR-5626.

Tubo de PVC rígido branco PxB com virola e anel de borracha, linha esgoto série normal, DN= 50 mm, inclusive conexões

Será medido por comprimento de tubulação executada (m).

a) Nas redes de captação dos sistemas prediais de esgoto e águas pluviais, prumadas, coletores e subcoletores, considerar o comprimento total da tubulação executada.

O item remunera o fornecimento de materiais e mão de obra, e instalação de tubos de PVC rígido branco, PxB com virola e anel de borracha, linha esgoto série normal, DN= 50 mm, inclusive conexões. Nos tubos deverão estar gravados marca do fabricante, norma de fabricação e o diâmetro do tubo; remunera também:

a) Solução limpadora e pasta lubrificante para juntas elásticas, materiais acessórios e eventuais perdas de corte;

b) Abertura e fechamento de rasgos para tubulações embutidas, ou escavação e reaterro apiloado de valas com profundidade média de 60 cm para tubulações enterradas ou fixação por grampos ou presilhas para tubulações aparentes.

Normas técnicas: NBR-5688, NBR-8160.

Caixa sifonada de PVC rígido de 150 x 150 x 50 mm, com grelha

Será medido por unidade de caixa instalada (un).

O item remunera o fornecimento e instalação da caixa sifonada, em PVC rígido, de 150 x 150 x 50 mm, inclusive grelha metálica e o material necessário para sua ligação à rede esgoto.

Cobertura curva em chapa de policarbonato alveolar bronze de 10 mm

Será medido pela área, aferida no desenvolvimento, de cobertura executada com policarbonato (m²).

O item remunera o fornecimento de materiais, montagem e instalação completa de cobertura curva, em perfis de alumínio procedência Alcoa ou Alcan, anodizado na cor indicada em projeto, tipo Olga Color ou Prodec; fechamento com chapas de policarbonato alveolar, cor bronze, espessura de 10 mm, fixadas por meio de gaxetas; remunera também o fornecimento de materiais acessórios como parafusos auto perfurantes e silicone selante contra ar, água e agentes climáticos, de cura neutra, apropriado para materiais orgânicos, vidros, etc. Não remunera o fornecimento e instalação da estrutura de sustentação.

Fornecimento e montagem de estrutura metálica em perfil metalon, sem pintura

Será medido por peso de aço, nas bitolas e dimensões especificadas no projeto de estrutura





metálica (Kg).

O item remunera o fornecimento, montagem e instalação completa de estrutura metálica; traslado interno à obra, transporte e descarregamento e materiais necessários para sua completa execução.

Pintura com esmalte alquídico em estrutura metálica

Será medido, por peso de aço nas bitolas e dimensões especificadas no projeto de estrutura metálica (kg).

O item remunera o fornecimento de equipamentos, materiais, acessórios e a mão de obra necessária para execução dos serviços de preparo da superfície e pintura em estrutura metálica, indicada para estruturas internas ou externas, com ou sem jateamento, em ambientes rurais, urbanos ou marítimos abrigados, conforme descrição abaixo e recomendações dos fabricantes:

- Duas demãos de fundo alquídico modificado com resina fenólica, monocomponente, pigmentado com zarcão e destinado a proteção e preparo da superfície, espessura final de 80 micrômetros (40 cada demão);
- Duas demãos de tinta esmalte alquídico modificado com resina fenólica, monocomponente, acabamento brilhante, em várias cores, com espessura total de 50 micrômetros (25 cada demão); referência comercial: Admiral Esmalte e Admiral Primer 504 da Sumaré/Sherwin-Williams ou equivalente.

Eletroduto de PVC corrugado flexível leve, diâmetro externo de 25 mm

Será medido pelo comprimento de eletroduto instalado (m). O item remunera o fornecimento e instalação de eletroduto em PVC corrugado flexível, tipo leve, diâmetro externo de 25 mm, diâmetro interno de 19,0 mm, espessura da parede de 0,3 mm, referência 3/4", cor amarela, referência Tigreflex, fabricação da Tigre, ou equivalente, para instalações elétricas e de telefonia, somente quando embutidas em paredes de alvenaria; remunera também o fornecimento de materiais acessórios e a mão-de-obra necessária para a execução dos serviços: abertura e fechamento de rasgos em paredes e a instalação de arame galvanizado para servir de guia à enfição, inclusive nas tubulações secas.

Caixa em PVC de 4' x 2'

Será medido por unidade de caixa instalada (un). O item remunera o fornecimento e instalação de caixa de 4 x 2, em PVC rígido, antichama, na cor amarela, com olhais para instalação de eletrodutos e orelhas para fixação de espelho; referência comercial Tigreflex da Tigre, 57500/071 da Tramontina ou equivalente.

Cabo de cobre de 1,5 mm², isolamento 750 V - isolamento em PVC 70°C

Será medido pelo comprimento de cabo instalado (m). O item remunera o fornecimento de cabo de cobre eletrolítico de alta condutibilidade, revestimento termoplástico em PVC para isolamento de temperatura até 70°C e nível de isolamento para tensões até 750 V; remunera também materiais e a mão-de-obra necessária para a enfição e instalação do cabo. Norma técnica: NBR NM 247-1.

Cabo de cobre de 2,5 mm², isolamento 750 V - isolamento em PVC 70°C







Será medido pelo comprimento de cabo instalado (m). O item remunera o fornecimento de cabo de cobre eletrolítico de alta condutibilidade, revestimento termoplástico em PVC para isolamento de temperatura até 70°C e nível de isolamento para tensões até 750 V; remunera também materiais e a mão-de-obra necessária para a enfição e instalação do cabo. Norma técnica: NBR NM 247-1.

Plafon plástico e/ou PVC para acabamento de ponto de luz, com soquete E-27 para lâmpada fluorescente compacta

Será medido por unidade de plafon instalado (un).

O item remunera o fornecimento de plafon, para acabamento de ponto de luz, com soquete E-27 integrado para lâmpada fluorescente compacta, em plástico, ou PVC, disponível nas cores branco e preto, conforme o fabricante; referência: Plafon 114 / 117 fabricação Perlex, Plafonier Decorativo PVC fabricação Sadokin, Plafon com Soquete fabricação Taschibra, PF 1/2 fabricação Wetzels ou equivalente; remunera também materiais acessórios e a mão-de-obra necessária para a instalação do plafon em teto ou parede; não remunera o fornecimento da lâmpada.

Lâmpada fluorescente compacta eletrônica "3U", base E27 de 20 W - 110 ou 220 V

Será medido por unidade de lâmpada instalada (un).

O item remunera o fornecimento de lâmpada fluorescente compacta eletrônica com reator integrado de 20 W, para tensões de 110 ou 220 V, modelo triplo U com base E27; referência comercial SKU FK da Taschibra, 04030 da Ouralux, Elgin ou equivalente. Remunera também o fornecimento da mão de obra necessária para a instalação da lâmpada.

Interruptor com 1 teclas simples e placa

Será medido por conjunto de interruptor instalado (cj).

O item remunera o fornecimento e instalação de interruptor de embutir simples, com uma tecla fosforescentes, com contatos de prata, a prova de faísca, de funcionamento silencioso; remunera também o espelho correspondente.

Revestimento em placa cerâmica esmaltada de 20x20 cm, tipo monocolor, assentado e rejuntado com argamassa industrializada

Será medido pela área de revestimento com placa cerâmica esmaltada, descontando-se toda e qualquer interferência, acrescentando-se as áreas desenvolvidas por espalhas ou dobras (m²).

O item remunera o fornecimento, assentamento e rejuntamento de placa cerâmica esmaltada, de primeira qualidade (classe A ou classe extra), indicada para revestimentos internos/externos de paredes, formato 20x20 cm, estilo monocolor, com as seguintes características:

- Referência comercial: Pierini, Eliane ou equivalente;
- Absorção de água: Abs > 10%, grupo Billa classificação Porosos (alta absorção, resistência mecânica baixa);
- Resistência química: mínima classe B (média resistência química a produtos domésticos e de piscinas);
- Resistência ao manchamento: mínima classe de limpabilidade 3 (mancha removível com produto de limpeza forte);
- Resistente ao choque térmico;





f) Antiderrapante: não remunera também o fornecimento de argamassa colante industrializada tipo AC-I, rejunte flexível em diversas cores e a mão de obra necessária para a execução dos serviços de limpeza e preparo da superfície de assentamento, preparo e aplicação da argamassa colante industrializada, assentamento das peças conforme exigências das normas e recomendações dos fabricantes e rejuntamento das placas com junta média de 3 mm. Não remunera os serviços de regularização da superfície. Normas técnicas: NBR 13816, NBR 13817, NBR 13818 e NBR 14081-1.

Tomada 2P+T de 10 A - 250 V, completa

Será medido por conjunto de tomada instalada (cj).

O item remunera o fornecimento e instalação de tomada de 10 A - 250V, 2P + T, com placa, haste, contatos de prata e componentes de função elétrica em liga de cobre. Referência comercial: 054343 da Pial Legrand ou equivalente. Norma técnica: NBR 14136.

CONCRETO EXTERNO

Piso com requadro em concreto simples sem controle de fck

Será medido por volume de piso em concreto simples executado, na espessura indicada em projeto (m³).

O item remunera o fornecimento de cimento; areia; pedra britada nº 1; ripa de Cupiúba (*Goupia glabra*), ou Maçaranduba (*Manilkara spp*), conhecida também como Paraju; remunera também o fornecimento de materiais acessórios e a mão de obra necessária para o preparo do concreto, lançamento e a execução do piso com acabamento desempenado, em concreto preparado no local, sem o controle do fck.

Estância Turística de Ibitinga, 12 de novembro de 2024.



Ex. 31 - wanda
11/11/2024



ESCALAS

INDICADAS

REVISÃO

00

OBRA
IBITINGA



**CONSTRUÇÃO DE BANHEIROS
NA UBS VILA MARIA**

RUA EXPEDICIONÁRIO KEY JENSON

TÍTULO

PROJETO ARQUITETONICO

CRISTINA MARIA KALIL ARANTES
Prefeita Municipal

João Guilherme Hirabahasi
Responsável Técnico
Engenheiro Civil
CREASP: 5070185893
Secretário de Obras Públicas

	VISTO	DATA
PROJETO		
DESENHO		
VERIFICAÇÃO		
APROVAÇÃO		
LIBERAÇÃO		



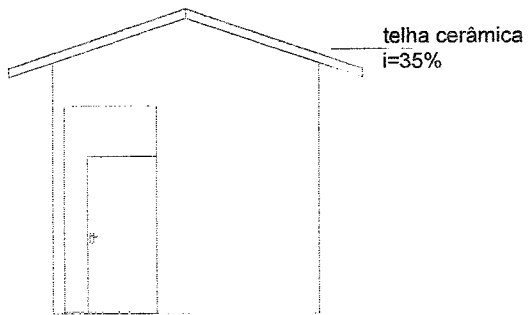

VISTA LATERAL
ESCALA 1 : 100

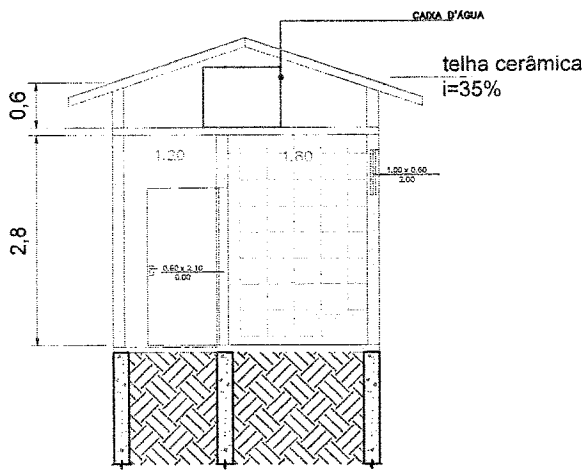

CORTE AA
ESCALA 1 : 100

ISOMETRIA

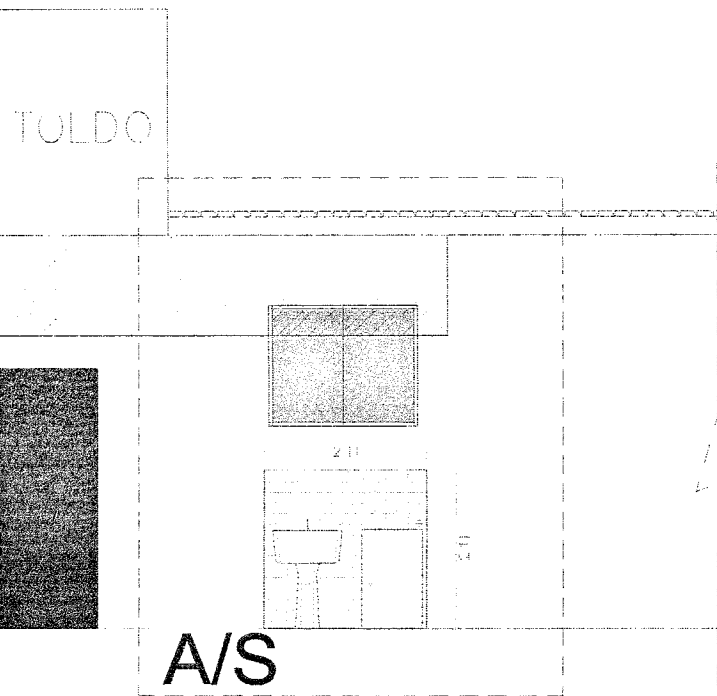
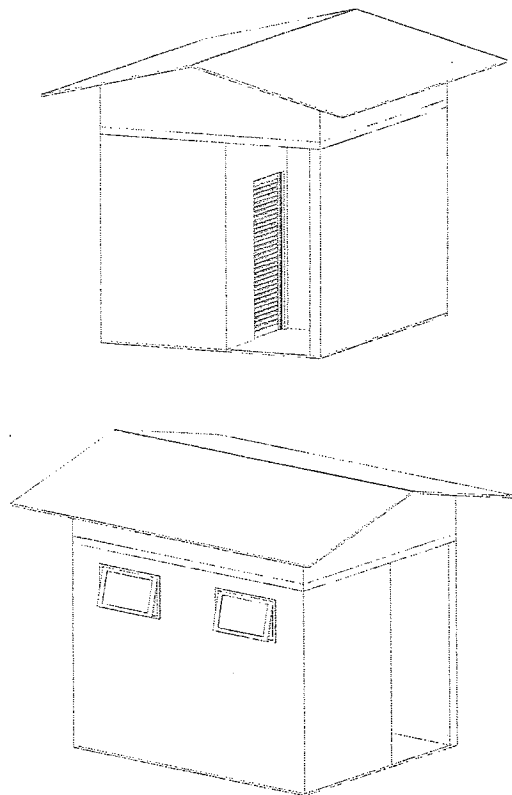

ÁGUA FRIA

ESGOTO

ENERGIA



Para validar o documento, leia o código QR ou acesse https://publicoibitanga.sp.net.br/consultar_documento - Esta é uma cópia de um documento digitalizado.

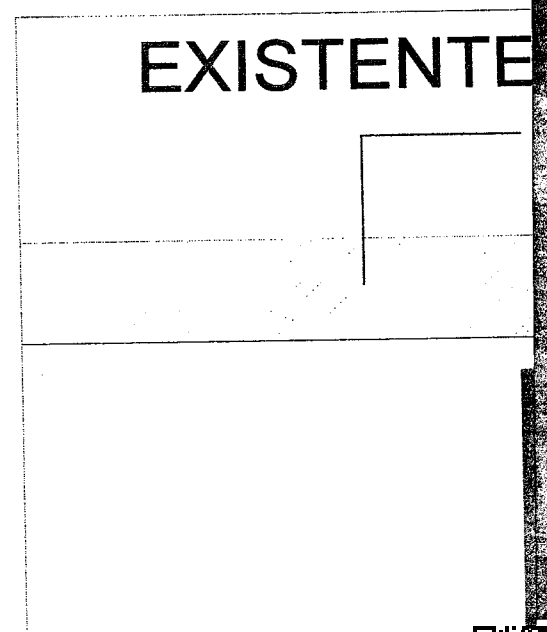
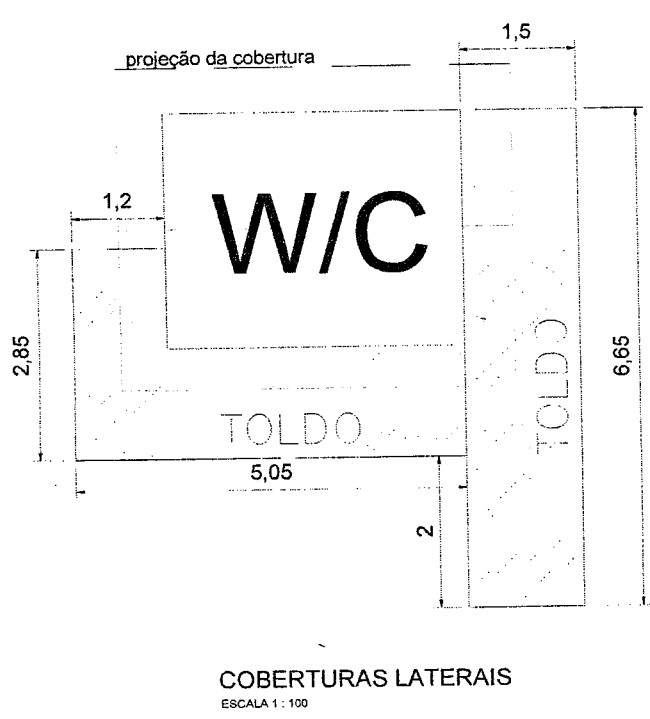
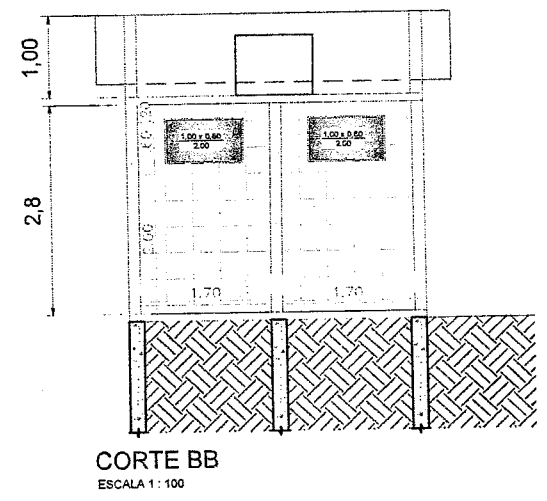
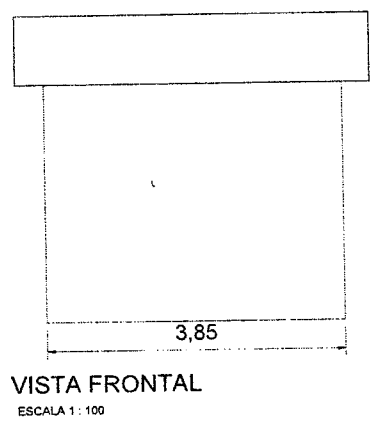
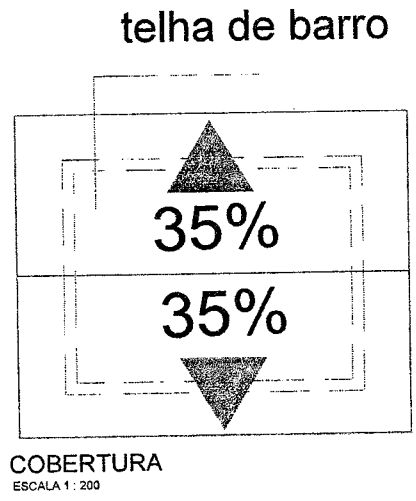
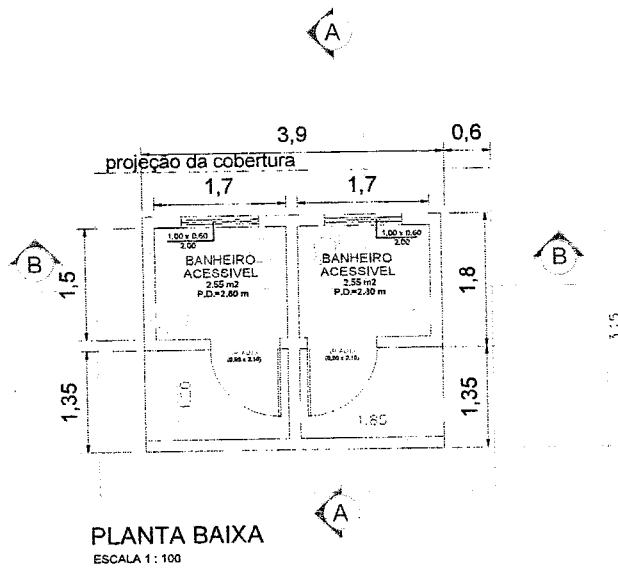

digitalmente por Adão Ricardo Vieira do Prado
 para validar o documento, leia o código QR ou acesse https://publico.triunf.org.br/leg-arquivos_documento
 para validar o documento, leia o código QR ou acesse https://publico.triunf.org.br/leg-arquivos_documento

